Variations de pratiques médicales

Dialyse chronique

Analyse de la répartition de la pratique médicale en volumes et en dépenses par patient et par assuré en Belgique (répartition, occurrence, tendances par régions, provinces et arrondissements) pour l'année **2025**

INAMI – Service des Soins de Santé – Direction Recherche, Développement et promotion de la qualité

Cellule Soins Efficaces

Pascal Meeus, Benjamin Swine, Katrien Declercq, Delphine Beauport

Contact : appropriatecare@riziv-inami.fgov.be

Date de ce rapport : 3 septembre 2026

TABLE DES MATIÈRES

TABLE DES MATIÈRES **2**

1. INTRODUCTION **3**

2. RÉSUMÉ DES DONNÉES-CLÉS **4**

3. MÉTHODOLOGIE D'ANALYSE SPÉCIFIQUE **5**

A. CODES DE NOMENCLATURE INAMI RETENUS POUR L'ANALYSE 5
B. HISTORIQUE DES CODES DE NOMENCLATURE 6
C. EVOLUTION DE LA RÉPARTITION EN VOLUMES DES CODES DE NOMENCLATURE PRESTÉS 7
D. SOURCE DES DONNÉES ET PÉRIODE D'ANALYSE 8
E. CRITÈRES DE SÉLECTION 9
F. SPÉCIALITÉ DES PRESTATAIRES 10
G. SPÉCIALITÉ DES PRESCRIPTEURS 11
H. NOMBRE (ESTIMÉ) DE PATIENTS PAR AN 12
I. STANDARDISATION 13

4. RÉSULTATS **14**

A. TAUX DE RECOURS STANDARDISÉ NATIONAL 14
B. TAUX DE RECOURS STANDARDISÉ PAR SEXE ET PAR ÂGE 15
C. TAUX DE PRISE EN CHARGE AMBULATOIRE 19
D. TAUX DE RECOURS STANDARDISÉ SELON LE RÉGIME DE REMBOURSEMENT 21
E. EVOLUTION DES TAUX DE RECOURS STANDARDISÉS 23
F. VARIATIONS GÉOGRAPHIQUES DES TAUX DE RECOURS STANDARDISÉS 27
G. DÉPENSES STANDARDISÉES EN SOINS DE SANTÉ À CHARGE DE L'ASSURANCE 31

5. ANNEXES **37**

A. ANALYSE DE LA VARIANCE (ANOVA), HORS BRUXELLES 37
B. FRÉQUENCE DES OCCURRENCES DE LA PRATIQUE (PAR PATIENT) 38
C. TYPES DE PRISE EN CHARGE DU PATIENT 42
D. VARIATIONS DE CODAGE ET ALTERNATIVES DE LA PRATIQUE 44

1. INTRODUCTION

La création de la Cellule Soins Efficaces au sein de la Direction Recherche-Développement-Qualité du Service Soins de Santé de l'INAMI fait suite au Contrat d'administration 2016-2018 de l'INAMI[1]. Il prévoit, dans son article 35, « la création d'une Cellule Soins efficaces ciblant plus spécifiquement une approche intégrée en matière d'utilisation rationnelle des ressources ». Ce projet de création de la Cellule Soins Efficaces est effectif depuis le deuxième trimestre 2017.

La mise en œuvre concrète de la Cellule a été formalisée par le « Plan d'action en matière de contrôle des soins de santé 2016-2017 » publié par l'INAMI le 18 juillet 2016[1]. Ce plan énonce une trentaine de mesures visant à tendre vers davantage d'efficience dans les soins de santé en encourageant les pratiques adéquates et en luttant contre les soins inutiles ou inappropriés.

Il y est convenu que, parmi ses missions, la Cellule Soins Efficaces analyse la « pertinence des soins » avec pour objectif d'identifier des variations de consommation inexpliquées après standardisation. Ces variations constituent en effet potentiellement un signe d'utilisation non optimale des ressources.

Les rapports de « variations de pratiques médicales » reprennent les analyses menées dans ce cadre. Chaque rapport est centré sur une thématique.

Le présent document vise à présenter les résultats chiffrés et graphiques des analyses[2] de la pratique de Dialyse chronique, ainsi qu'à en fournir les essentielles clés de lecture.

Volontairement, nous n'avons ajouté ici aucun élément d'interprétation souhaitant au préalable soumettre ces constats aux professionnels qui sont les plus à même de les interpréter. Ce document est néanmoins libre d'accès, afin d'alimenter objectivement et publiquement la réflexion sur la thématique.

Les données présentées dans cette analyse sont le reflet de la prise en charge du coût de prestations de santé par l'assurance obligatoire soins de santé. Cela ne signifie pas pour autant que toutes les prestations soient effectuées conformément à la réglementation et/ou aux guidelines.

[1] (Institut national d'assurance maladie-invalidité, 2016)

[2] Nous renvoyons le lecteur intéressé par la méthodologie suivie pour ces analyses quantitatives vers le document intitulé « Variations de pratiques – Méthodologie ».

2. RÉSUMÉ DES DONNÉES-CLÉS

	TOTAL	Δ[1]
PRESTATAIRES & PRESCRIPTEURS		
Prestataires principaux : *Autres spécialités*	-	
Prescripteurs principaux :	-	
TAUX DE RECOURS		
Nombre de prestations par an	1.428.957	
Occurrence moyenne par patient par jour (prestations)	1,01	
Occurrence moyenne par patient par année (jours)	127,33	
Occurrence moyenne totale	129,22	
Nombre estimé de patients (par an)	11.174	
Taux de recours standardisé (par 100 000 assurés)	96	
Pourcentage en mode ambulatoire	95,42%	
Pourcentage One-day/(One-day + Classique)	-	
POPULATION		
% de la population sélectionnée par rapport au total des assurés	100,00%	
Âge médian des patients	74 ans	
Ratio des taux standardisés femmes/hommes (patients)	0,46	δδδ
Ratio des taux standardisés régime préférentiel/régime général (patients)	3,2	δδ
TENDANCES		
Tendance[2] (2017-2025)	-0,93% NS	
Tendance (2017-2023)	-0,26%	
Tendance[3] (2023-2025)	-2,92% ***	
DÉPENSES DIRECTES		
Dépenses annuelles	544.558.450 €	
Dépenses moyennes annuelles par assuré[4]	46,60 €	
Dépenses moyennes annuelles par patient	48.733,64 €	

[1] **Δ Marqueur de dispersion : comparaison du coefficient de variation (CV) de l'indicateur par rapport à la médiane (MED) des CV de l'ensemble des analyses pour cet indicateur : δ si CV > MED + 10%, δδ si CV > MED + 20%, δδδ si CV > MED + 30%. Exception : Pour l'âge médian, δ signifie CV > MED + 30%**

[2] Le test indique si la pente observée diffère de manière statistiquement significative de 0%.

[3] Le test indique si la rupture de tendance entre les deux périodes est statistiquement significative.

[4] Les dépenses sont rapportées aux assurés sélectionnés

3. MÉTHODOLOGIE D'ANALYSE SPÉCIFIQUE

A. Codes de nomenclature INAMI retenus pour l'analyse

Les codes de nomenclature de l'INAMI qui ont été retenus pour l'analyse sont listés ci-dessous :

Ambulant	Hospitalisé	Taux	Dépenses	Libellé	Création	Suppression	Groupe N	Valeur
x	767664	oui	oui	Hémodialyse patients hospitalisés ailleurs	01/08/2016		N81	.
x	767686	oui	oui	Hémodialyse d'enfants hospitalisés ailleurs	01/08/2016		N81	.
x	767701	oui	oui	Hémodialyse patients hospitalisés dans le même hôpital	01/08/2016		N81	.
x	767723	oui	oui	Hémodialyse d'enfants hospitalisés dans le même hôpital	01/08/2016		N81	.
x	767782	oui	oui	Autodialyse patients hospitalisés dans le même hôpital	01/08/2016		N81	.
x	767804	oui	oui	Autodialyse patients hospitalisés ailleurs	01/08/2016		N81	.
470293	470304	non	oui	Hémodialyse en hôpital	01/08/2016		N81	.
470315	470326	non	oui	Dialyse de nuit en hôpital	01/08/2016		N81	.
470330	470341	non	oui	Autodialyse	01/08/2016		N81	.
470352	x	non	oui	Dialyse à domicile	01/08/2016		N81	.
470875	x	non	oui	Dialyse péritonéale	01/08/2016		N81	.
470890	470901	non	oui	Enfants : hémodialyse	01/08/2016		N81	.
470912	x	non	oui	Enfants : dialyse peritonéale	01/08/2016		N81	.
470934	470945	non	oui	Hémodialyse self-care	01/01/2018		N81	.
767594	x	oui	oui	Hémodialyse ambulatoire en hôpital	01/08/2016		N81	.
767616	x	oui	oui	Hémodialyse ambulatoire en hôpital pendant la nuit	01/08/2016		N81	.
767631	x	oui	oui	Hémodialyse ambulatoire en hôpital enfants	01/08/2016		N81	.
767734	x	oui	oui	Hémodialyse à domicile	01/08/2016		N81	.
767756	x	oui	oui	Autodialyse	01/08/2016		N81	.
767815	767826	oui	oui	Dialyse péritonéale à domicile	01/08/2016		N81	.
767830	767841	oui	oui	Dialyse péritonéale à domicile enfants	01/08/2016		N81	.
767955	767966	oui	oui	Hémodialyse self-care	01/01/2018		N81	.

Ce tableau reprend les codes de nomenclature de l'INAMI retenus pour l'analyse avec la mention de leur inclusion ou non dans l'analyse des volumes de prestations (taux) et des dépenses, avec leur description, leur date de création et de suppression, le cas échéant, leur groupe N (de la nomenclature INAMI) et leur valeur.

B. Historique des codes de nomenclature

[Aucune modification implémentée durant la période]

C. Evolution de la répartition en volumes des codes de nomenclature prestés

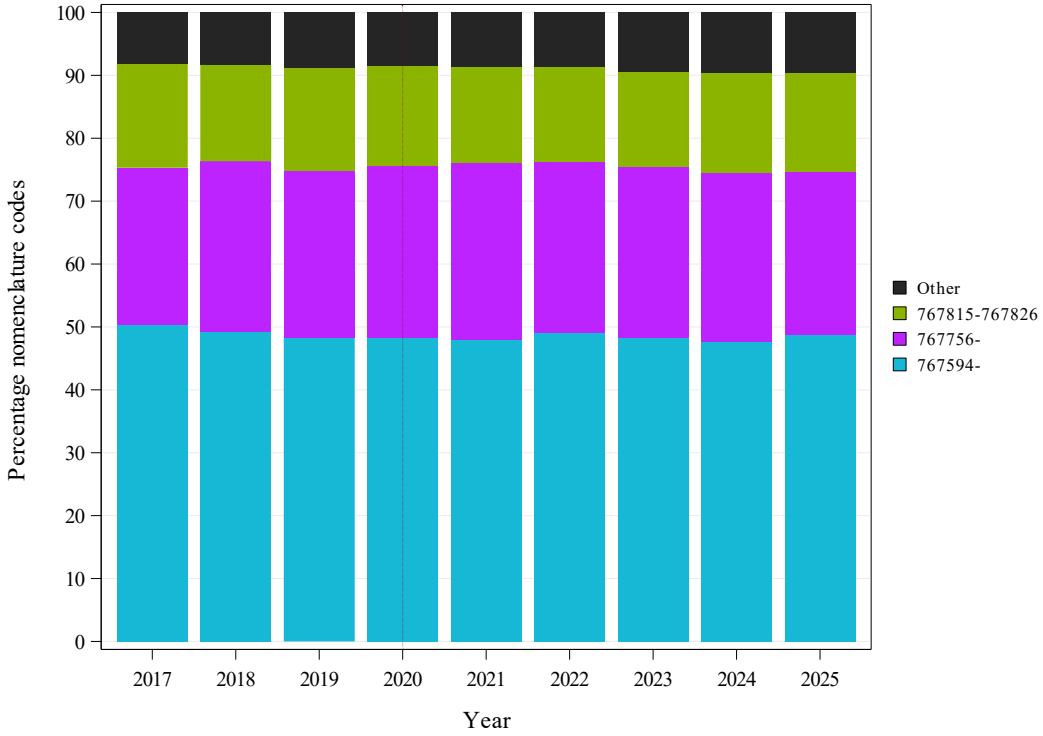

Codes combinés	Libellé
Other	Autres codes
767815-767826	Dialyse péritonéale à domicile
767756-	Autodialyse
767594-	Hémodialyse ambulatoire en hôpital

Ce graphique est limité aux codes de nomenclature principaux en terme de volume. L'ensemble des codes de nomenclature retenus pour l'analyse sont décrits en page 5.

Note : L'année 2020 a été mise en évidence par une ligne verticale pointillée, afin d'attirer l'attention sur l'impact de la crise du COVID-19.

D. Source des données et période d'analyse

Les données utilisées pour les analyses sont issues de ces bases de données :

Documents N	Pour les taux de recours et les dépenses des personnes assurées et domiciliées en Belgique, en 2017-2025
Documents P	-
Documents SHA, ADH	Pour les valeurs de l'occurrence et la répartition par secteur de soins (ambulatoire privé ou polyclinique, hospitalisation de jour, hospitalisation classique), en 2024

Période d'analyse	2017-2025

Documents N : Données mensuelles envoyées dans un délai de trois mois par les organismes assureurs à l'INAMI. Ces données reprennent le nombre de prestations, leurs dates et les honoraires. De manière semestrielle, ces données sont compilées et complétées par les organismes assureurs en y ajoutant des données sur les patients : âge, sexe, catégorie sociale et arrondissement du domicile. Les Documents N ne permettent toutefois pas d'analyser les combinaisons de prestations par assuré

Documents P : Données semestrielles envoyées dans un délai de quatre mois par les organismes assureurs à l'INAMI. Ces données reprennent les prestations réalisées, les prestataires, les prescripteurs, les lieux de prestation et les lieux d'hospitalisation. Les Documents P permettent de suivre la consommation médicale et la tarification, mais ne permettent pas de regrouper les prestations par patient. **(Non applicable à cette analyse)**

Documents SHA, ADH : Ces données sont envoyées annuellement et dans un délai de six mois par les organismes-assureurs à l'INAMI. Elles reprennent toutes les prestations effectuées respectivement en hospitalisation de jour et en hospitalisation classique, dans les hôpitaux généraux, et ce, par séjour.

Occurrence : Les valeurs d'occurrence sont basées sur l'année la plus récente qui permette la consolidation par patient entre les données des documents P et SHA-ADH, le plus souvent il s'agit de l'année précédent la dernière année de la période d'analyse

E. Critères de sélection

Certains filtres ont éventuellement été appliqués sur les données afin de ne sélectionner qu'une partie de la population dans les analyses. Le cas échéant, les filtres appliqués sont repris dans le tableau ci-dessous :

FILTRES APPLIQUES SUR LES DONNEES	
Sexe	Tous
Âge	Tous
-	-

Les indicateurs présentés dans l'analyse se rapportent toujours à cette population.

F. Spécialité des prestataires

[La spécialité des prestataires est inconnue ou n'est pas d'application]

G. Spécialité des prescripteurs

[La spécialité des prescripteurs est inconnue ou n'est pas d'application]

H. Nombre (estimé) de patients par an

Il arrive que plusieurs codes (similaires ou différents) relatifs à une même pratique soient facturés plusieurs fois le même jour et/ou la même année pour un même patient.

Pour estimer le nombre de patients traités, le nombre total de prestations comptabilisées par an est divisé par un facteur moyen de division (occurrence moyenne totale).

Dans cette analyse, ce facteur de division moyen est de 129,22. Ce dernier est évalué sur 2024 et résulte de la division du nombre total de prestations par le nombre total d'assurés différents ayant consommé ces prestations (par classe d'âge, sexe et arrondissement).

Ce facteur de division moyen est nommé l'occurrence moyenne totale. Cette occurrence moyenne totale est le produit de l'occurrence moyenne par patient par jour (**nombre moyen de prestations par jour par patient**) par l'occurrence moyenne par patient par année (**nombre moyen de jours par an par patient**). Les explications à propos de ces occurrences moyennes par jour et par année se trouvent dans l'annexe "Fréquence des occurrences de la pratique (par patient)".

Les volumes ne sont cependant pas divisés pour les données des prestataires et prescripteurs (cf. sections 3.F et G), ni pour les graphes et tableaux de répartition des volumes et d'occurrences de la pratique (cf. 4.C et Annexes B à D).

I. Standardisation

Les données présentées par sous-ensemble géographique* ou catégorie de population sont standardisées par an, sur la base de l'âge (par année), du sexe et du régime préférentiel de la population nationale en 2025.

Remarque : Les arrondissements comptant moins de 100 000 assurés sont associés à un arrondissement limitrophe de la même province. Les arrondissements suivants sont donc considérés ensembles : Oostende/Veurne, Ieper/Diksmuide, Roeselare/Tielt, Gent/Eeklo, Charleroi/Thuin, Huy/Waremme, Namur/Philippeville, Neufchâteau/Marche-en-Famenne, Virton/Bastogne/Arlon. Ces regroupements et intitulés sont applicables à toutes les mesures, cartes et graphes réalisés par arrondissement. Dans l'ensemble du document, la notion d'arrondissement regroupé se traduit par l'utilisation du terme « arrondissement ».

La **standardisation** est un processus qui permet de rendre des populations comparables pour un ou plusieurs critères d'analyse. De cette manière, si une différence est observée entre ces populations, on pourra en déduire qu'elle n'est pas due à ces critères pris en compte dans la standardisation.

4. RÉSULTATS

A. Taux de recours standardisé national

	TOTAL
Nombre de prestations par an	*1.428.957*
Occurrence moyenne par patient par jour (nombre moyen de prestations par jour)	1,01
Occurrence moyenne par patient par année (nombre moyen de jours par an)	127,33
Occurrence moyenne totale (divise le nombre de prestations)	129,22
Nombre estimé de patients par an	*11.174*
Taux de recours standardisé par 100 000 assurés	96

B. Taux de recours standardisé par sexe et par âge

	TOTAL
Nombre estimé de patients par an	*11.174*
Age médian (ans)	74
Age moyen (ans)	70,27
Taux de recours standardisé : femmes (par 100 000)	64
Taux de recours standardisé : hommes (par 100 000)	137
Ratio femmes/hommes	0,46
Pourcentage de femmes	37,46%

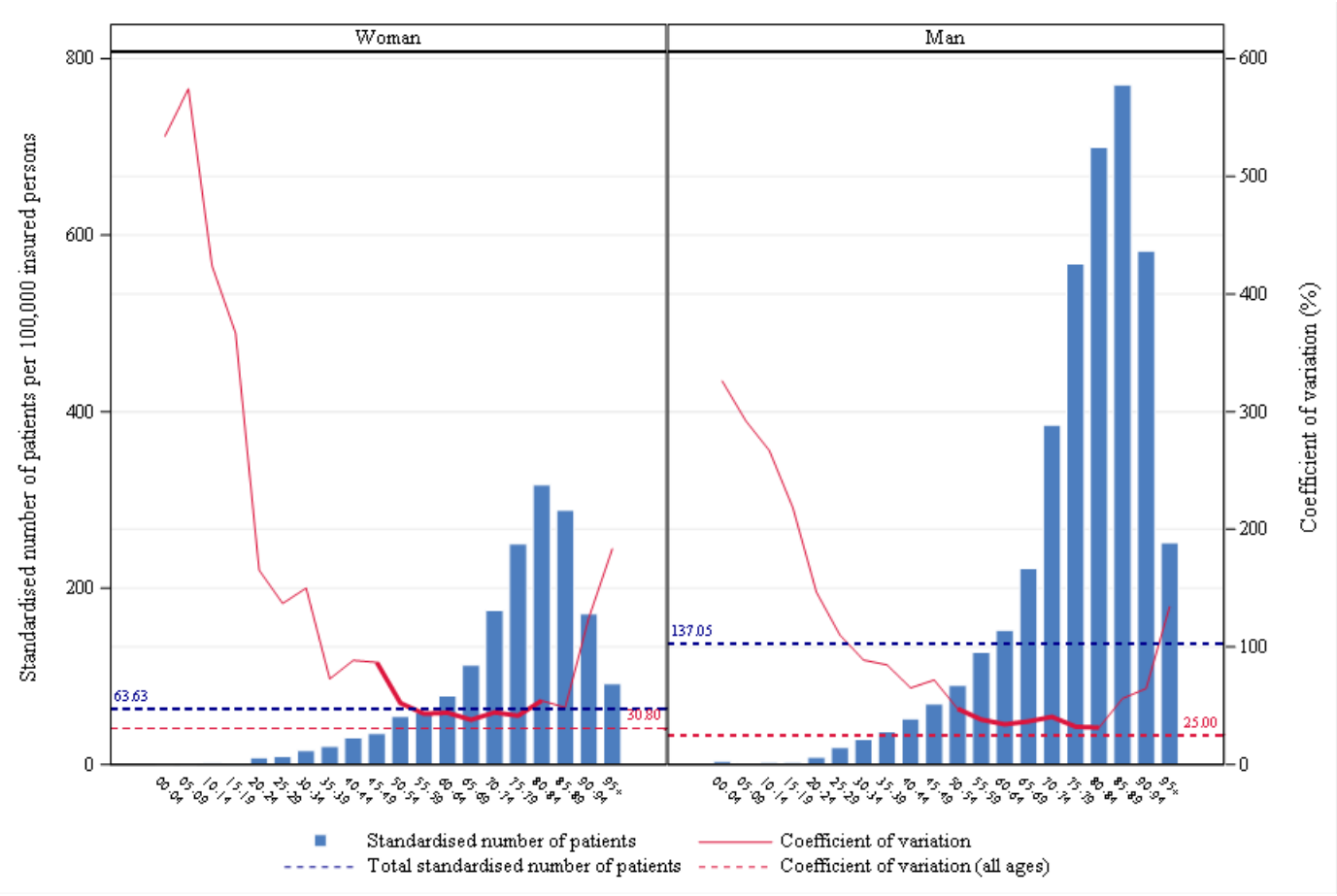

Taux de recours standardisé par 100 000 assurés et coefficient de variation selon les arrondissements* par classe d'âge et par sexe pour l'année 2025

Ce graphique se compose de diagrammes à barres pour chaque sexe.

Le **coefficient de variation**, représenté par la ligne rouge, est une mesure de dispersion relative des taux de recours standardisés observés par arrondissement*, par classe d'âge et par sexe (écart-type divisé par la moyenne). Cette ligne est représentée en gras pour les groupes d'âge où le coefficient de variation peut être interprété valablement (c'est-à-dire pour les classes d'âge où il y a suffisamment d'assurés par arrondissement* pour permettre une comparaison).

L'axe vertical gauche du graphique correspond au taux de recours standardisé et l'axe à droite au coefficient de variation. L'axe horizontal montre la répartition en classes d'âge.

Les lignes pointillées horizontales indiquent les valeurs totales des taux de recours standardisés (en bleu) et du coefficient de variation (en rouge).

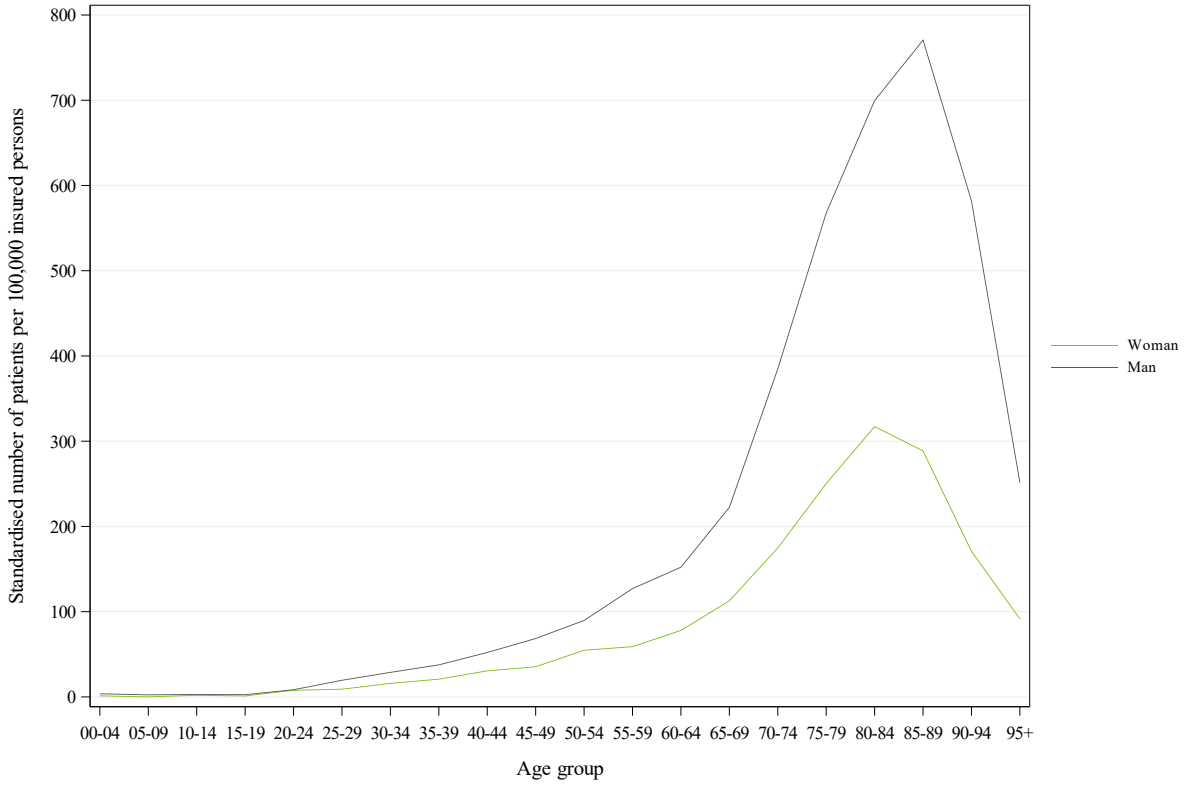

Comparaison des taux de recours standardisés par classe d'âge et par sexe (pour 100 000 assurés) en 2025

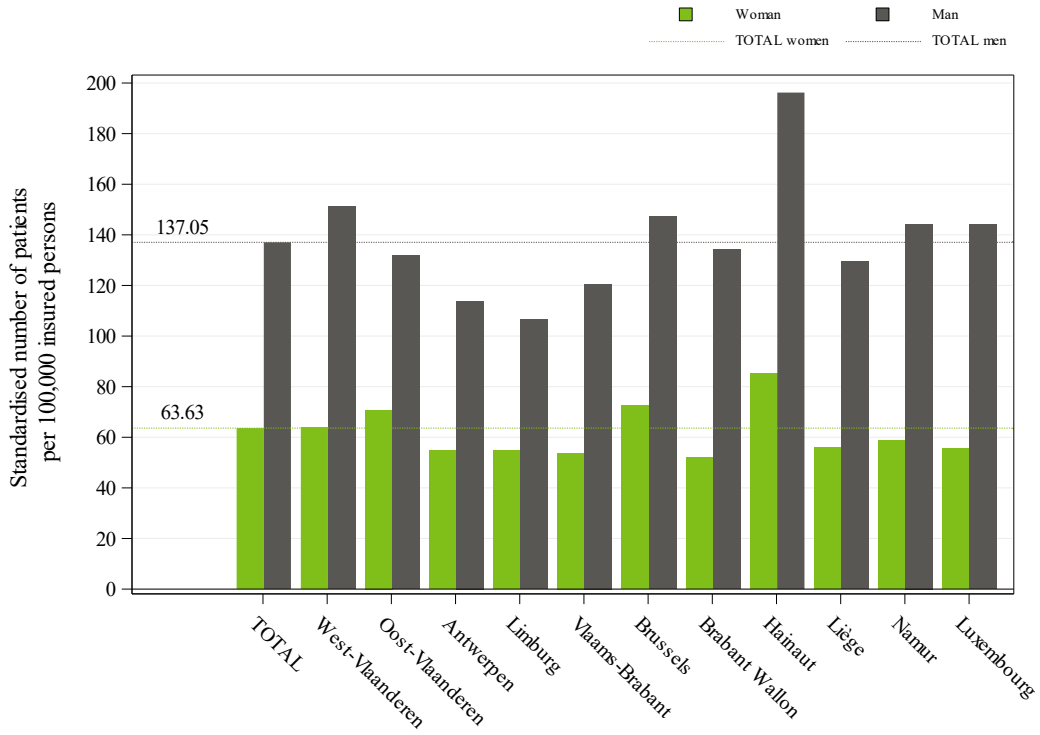

Taux de recours standardisé par 100 000 assurés par sexe et par province pour l'année 2025

Ce graphique en histogramme montre les taux de recours standardisés par province et par sexe.

Les barres grises indiquent les taux masculins tandis que les barres vertes représentent les taux féminins pour chaque province.

Les lignes discontinues grises et vertes indiquent les taux de recours standardisés totaux selon le même code de couleur.

C. Taux de prise en charge ambulatoire

	TOTAL
Nombre de prestations par an	*1.428.957*
Pourcentage en mode ambulatoire	95,42%

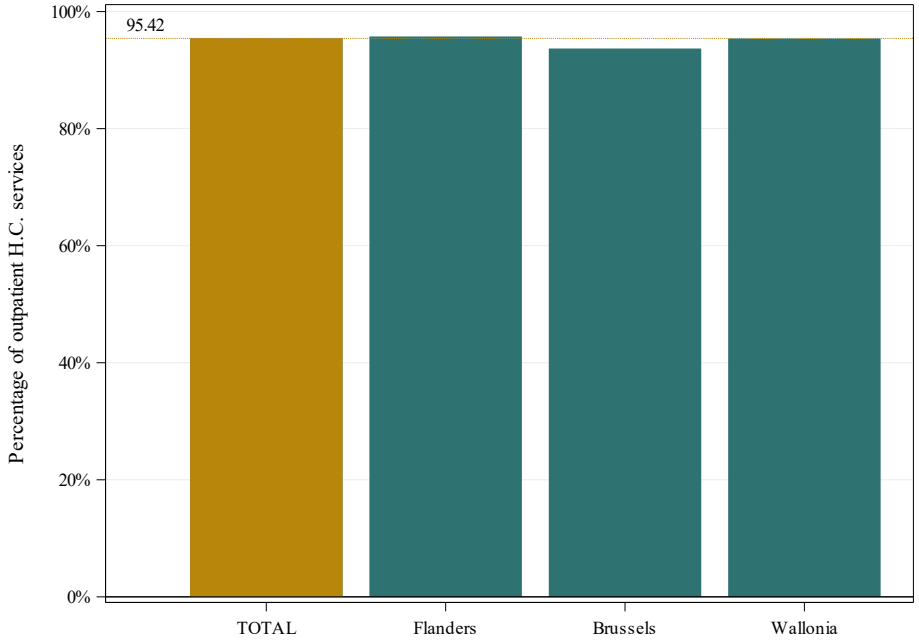

Pourcentage de prise en charge ambulatoire total et selon les régions

Le graphique représente le pourcentage des prestations ayant lieu en prise en charge ambulatoire (en ce compris, les hospitalisations de jour), c'est-à-dire le nombre de prestations ambulatoires par rapport au nombre total de prestations (ambulatoires et séjours hospitaliers).

En plus d'une barre par région, une barre est affichée pour la population belge. Ce rapport total est également visible par une ligne pointillée.

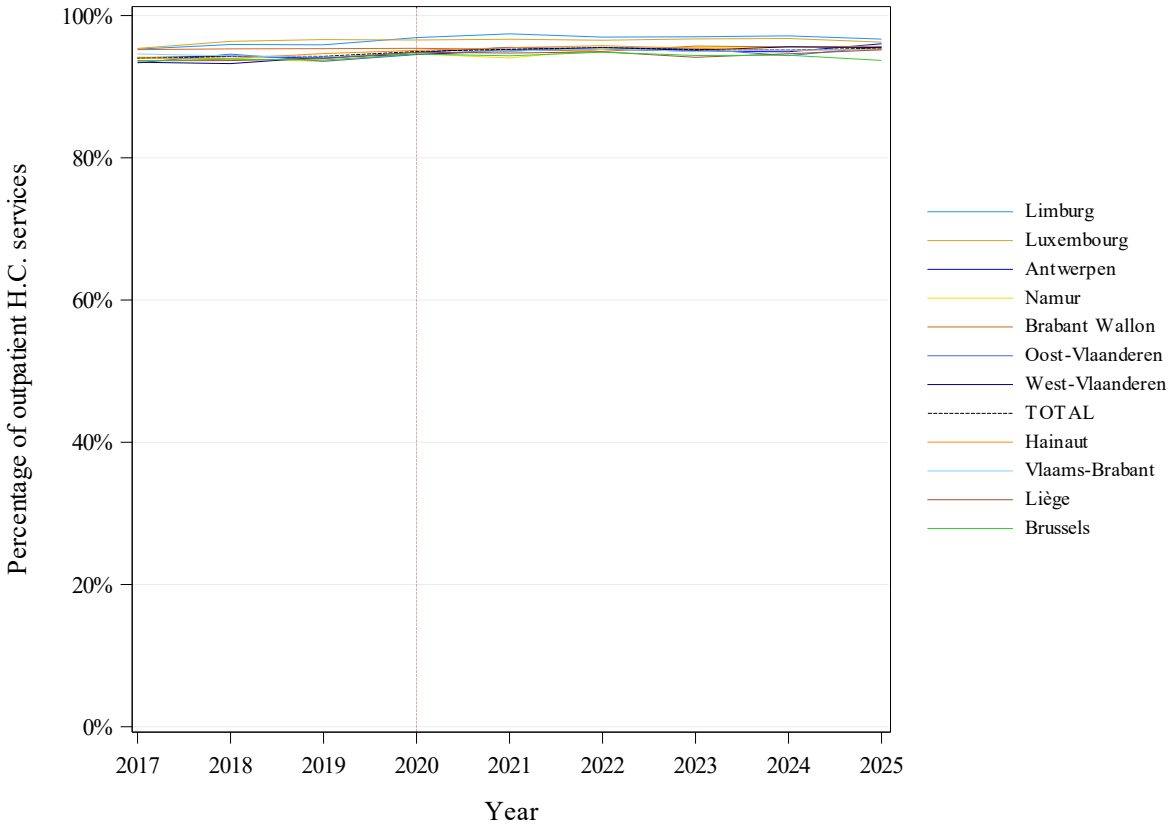

Evolution par province du pourcentage de prise en charge ambulatoire

L'année 2020 est mise en évidence par une ligne verticale pointillée, afin d'attirer l'attention sur l'impact de la crise du COVID-19.

Un complément à ce chapitre détaillant la prise en charge des patients par secteur de soins se trouve en annexe de ce rapport (voir Annexe C).

D. Taux de recours standardisé selon le régime de remboursement

	TOTAL
Nombre estimé de patients par an	*11.174*
Pourcentage en régime préférentiel	48,14%
Taux de recours standardisé avec régime préférentiel (par 100 000)	209
Taux de recours standardisé sans régime préférentiel (par 100 000)	65
Ratio Régime préférentiel/Régime général	3,2

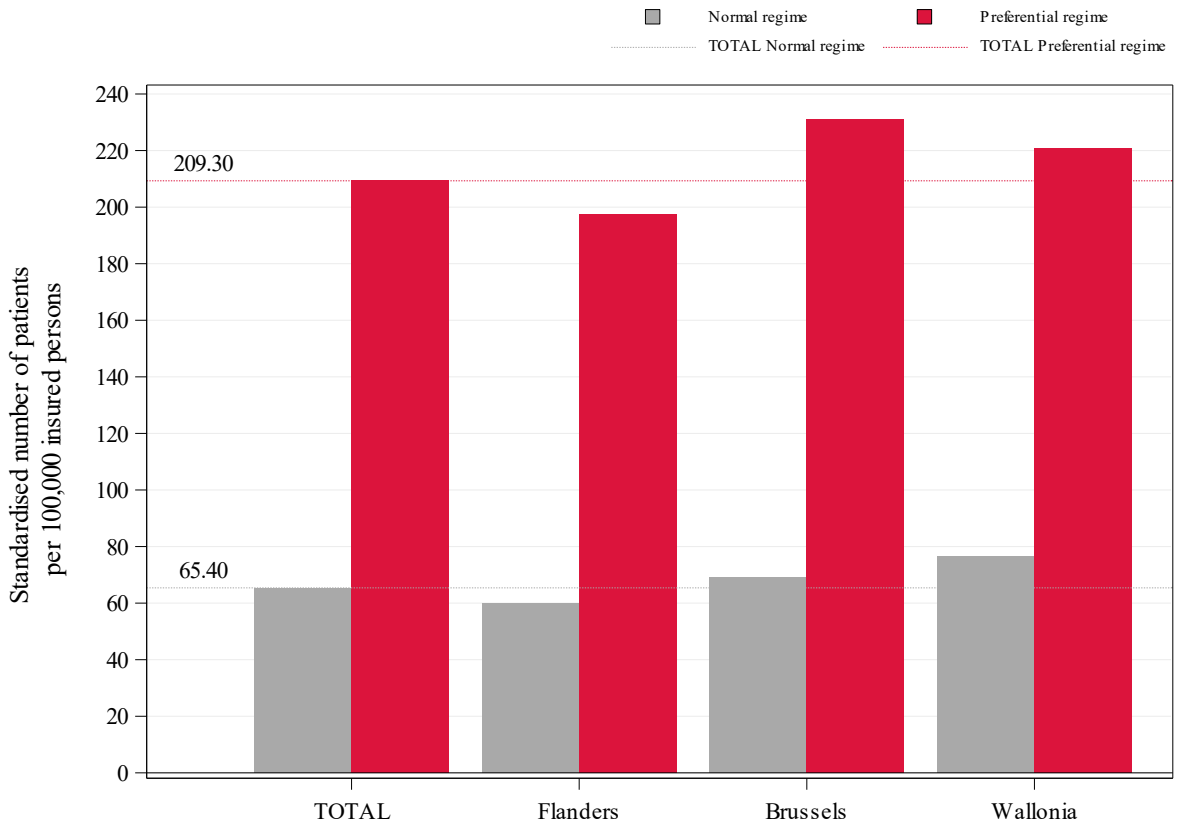

Taux de recours standardisé selon le régime de remboursement et selon les régions

Le graphique représente les taux de recours standardisés des patients par 100 000 assurés avec (en rouge) et sans (en gris) régime préférentiel, par région et au total.

Les lignes pointillées rouge et grise représentent les taux de recours standardisés totaux des patients par 100 000 assurés respectivement avec et sans régime préférentiel.

E. Evolution des taux de recours standardisés

	TOTAL	Significativité statistique
Nombre estimé de patients par an	***11.174***	
Tendance (2017-2025)	**-0,93%**	**NS (-0.48%)**
Tendance (2017-2023)	-0,26%	***
Tendance (2023-2025)	-2,92%	

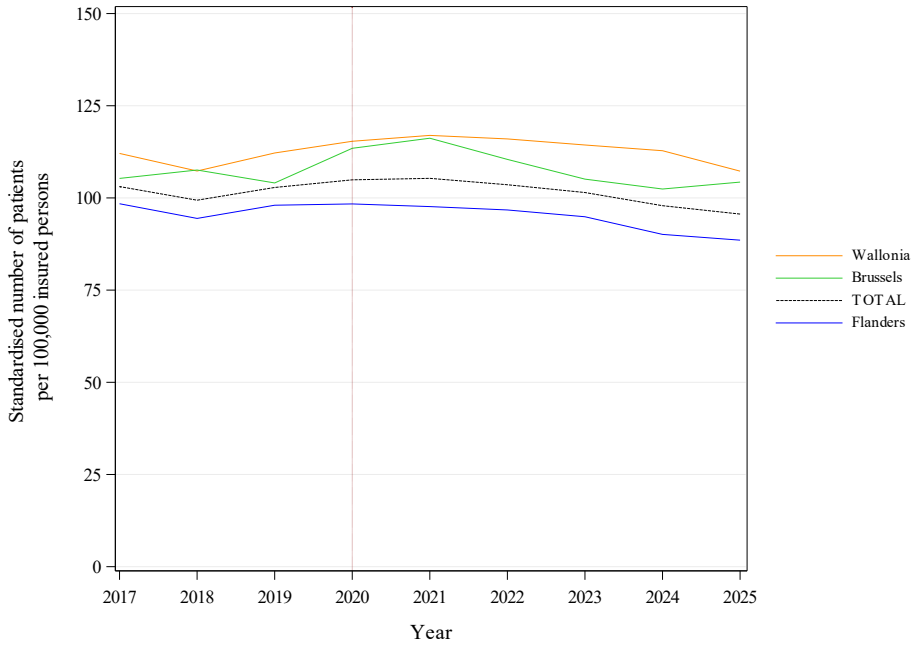

Evolution par région du taux de recours standardisé par 100 000 assurés

Les tendances calculées ici correspondent au taux de croissance annuel moyen.

Un test statistique non significatif indique que la tendance estimée par le modèle (entre parenthèses) est stable, ou qu'il n'y a pas de rupture de tendance.

Ce graphique montre une courbe de couleur par région et une courbe noire pour toute la population belge. En abscisse se trouve les années et, en ordonnée, les taux de recours standardisés par 100 000 assurés.

Note : L'année 2020 a été mise en évidence par une ligne verticale pointillée, afin d'attirer l'attention sur l'impact de la crise du COVID-19.

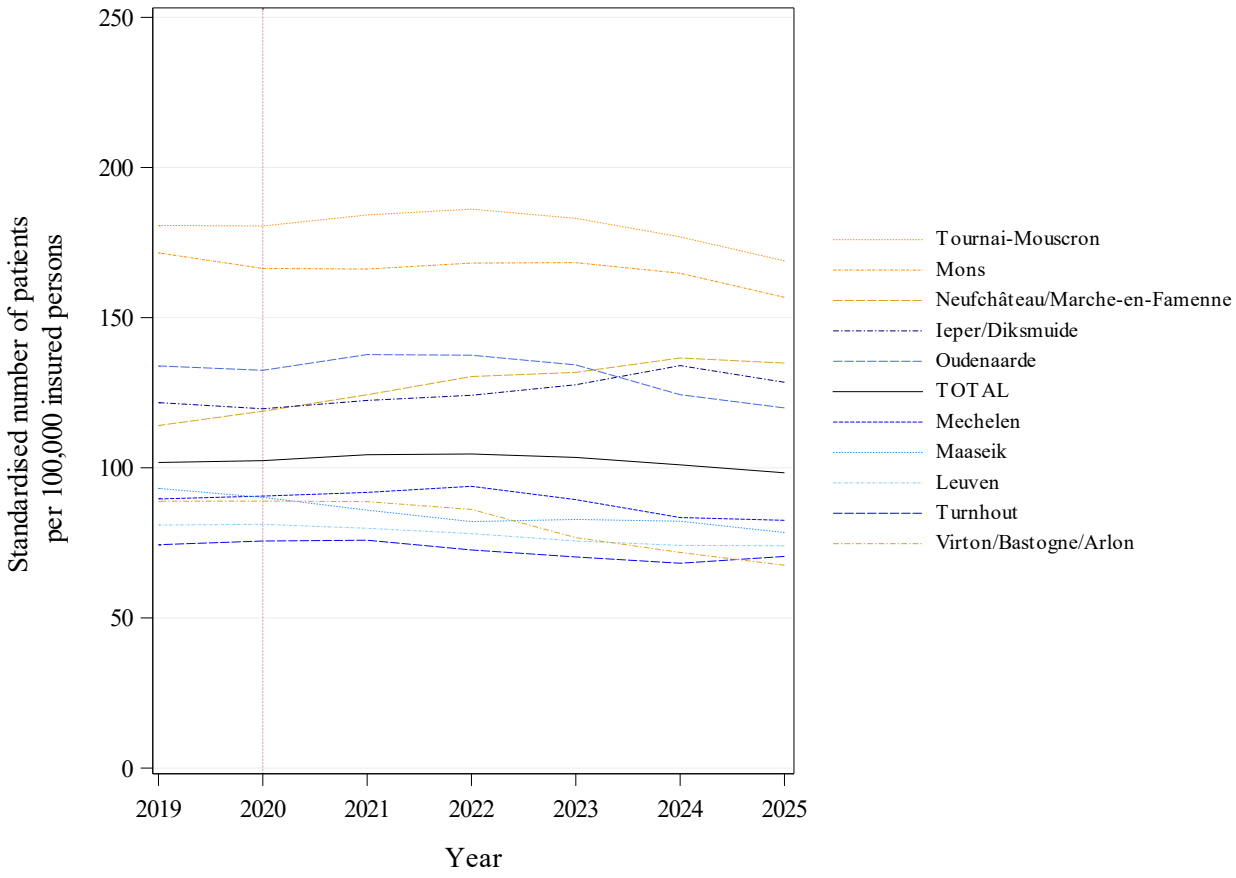

Evolution par arrondissement* du taux de recours standardisé par 100 000 assurés

Ce graphique montre une courbe de couleur par arrondissement* et une courbe noire pour toute la population belge. En abscisse se trouve les années et, en ordonnée, les taux de recours standardisés par 100 000 assurés.

Afin de mieux représenter les tendances évolutives, les taux illustrés sont en fait une **moyenne mobile** des taux relevé sur une période des 3 ans qui précède l'année prise en compte (l'année concernée y compris).

Sur ce graphique ne sont représentés que les 5 arrondissements* qui montrent les moyennes de taux les plus élevées et les 5 arrondissements* aux moyennes les plus basses sur les 3 dernières années étudiées (à l'exclusion des arrondissements du Hainaut fortement impactés par le remaniement administratif de 2019).

Note : L'année 2020 a été mise en évidence par une ligne verticale pointillée, afin d'attirer l'attention sur l'impact de la crise du COVID-19.

		Taux de recours	Croissance annuelle			
		2025 *(par 10^5 assurés)*	**2017-2025**	**2017-2023**	**2023-2025**	**Rupture de tendances**
Provinces	Flandre occidentale	*101*	-0,81%	-0,04%	-3,09%	NA
	Flandre orientale	*98*	-1,69%	-0,36%	-5,57%	NA
	Anvers	*81*	-1,53%	-1,72%	-0,96%	NA
	Limbourg	*77*	-1,83%	0,21%	-7,69%	NA
	Brabant flamand	*83*	-0,77%	-1,10%	0,24%	NA
	Bruxelles	*104*	-0,12%	-0,03%	-0,38%	NA
	Brabant wallon	*88*	-1,57%	-0,17%	-5,65%	NA
	Hainaut	*135*	-0,37%	0,62%	-3,26%	NA
	Liège	*88*	-0,81%	0,49%	-4,63%	NA
	Namur	*96*	0,06%	-0,11%	0,57%	NA
	Luxembourg	*96*	-1,23%	-0,77%	-2,61%	NA
Régions	Flandre	*89*	-1,31%	-0,61%	-3,40%	NA
	Bruxelles	*104*	-0,12%	-0,03%	-0,38%	NA
	Wallonie	*107*	-0,55%	0,34%	-3,15%	NA
	TOTAL	*96*	**-0,93%**	**-0,26%**	**-2,92%**	***

Evolution des taux de recours par province et par région

Ce tableau reprend les **taux de recours** standardisés pour la dernière année analysée (2025), mais aussi **les taux de croissance** moyens par province, par région et au total, pour le long terme (2017-2025), pour les dernières années (2023-2025) et pour la période qui les précède (2017-2023).

Pour tester si la tendance des dernières années diffère de la tendance des années qui précèdent, un modèle linéaire mixte en deux temps a été appliqué. Le premier temps teste si la tendance des 3 dernières années est différente de la période antérieure au niveau de la Belgique. Puis, si le test est significatif, le second temps teste si la rupture de tendance diffère d'une région ou d'une province à l'autre. Les données de 2020 sont exclues des modèles.

La significativité du test est rapportée dans la colonne rupture de tendances : * Valeur P ≤ 0,05 / ** Valeur P ≤ 0,01 / *** Valeur P ≤ 0,001 et NS pour un résultat non-significatif.

Les valeurs « NA » sont indiquées dans le cas où les codes de nomenclature retenus pour l'analyse ont une première année entière d'application plus récente que la période des dernières années prises en compte ou si les tests statistiques ne peuvent être effectués.

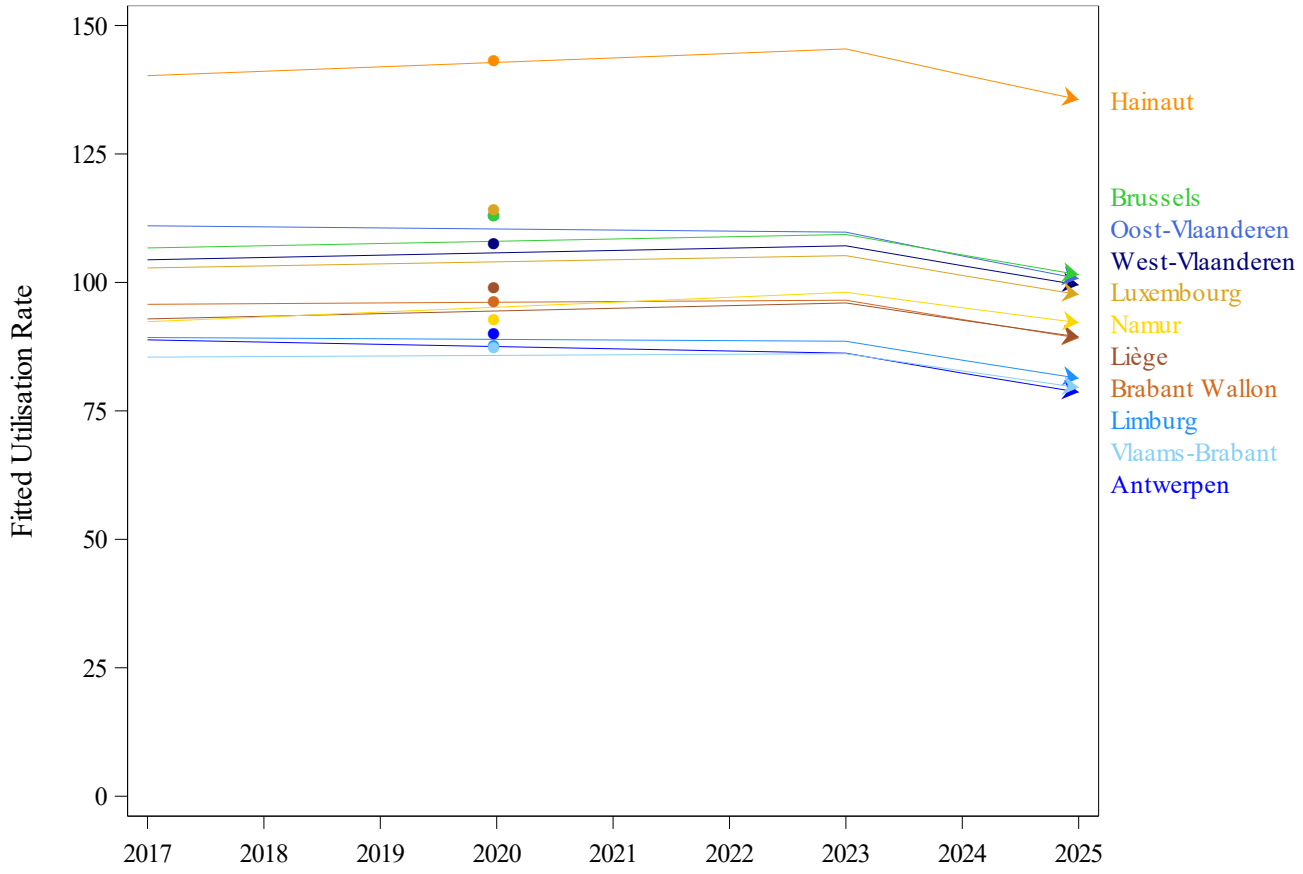

Modèle d'évaluation de rupture de tendance par province – Lignes de régression

Lignes de régression par province montrant une pente éventuellement différente pour les dernières années (2023-2025) par rapport aux années précédentes (2017-2023).

Les données 2020 ont été exclues de la modélisation, mais sont représentées sur le graphe pour information.

F. Variations géographiques des taux de recours standardisés

	TOTAL
Nombre estimé de patients par an	***11.174***
Coefficient de variation (2025)	**25,74**
Coefficient de variation (2023-2025)	**27**
Coefficient de variation (2017-2019)	**27,22**
Différence statistiquement significative ? ($p \leq 0.05$)	*Non*

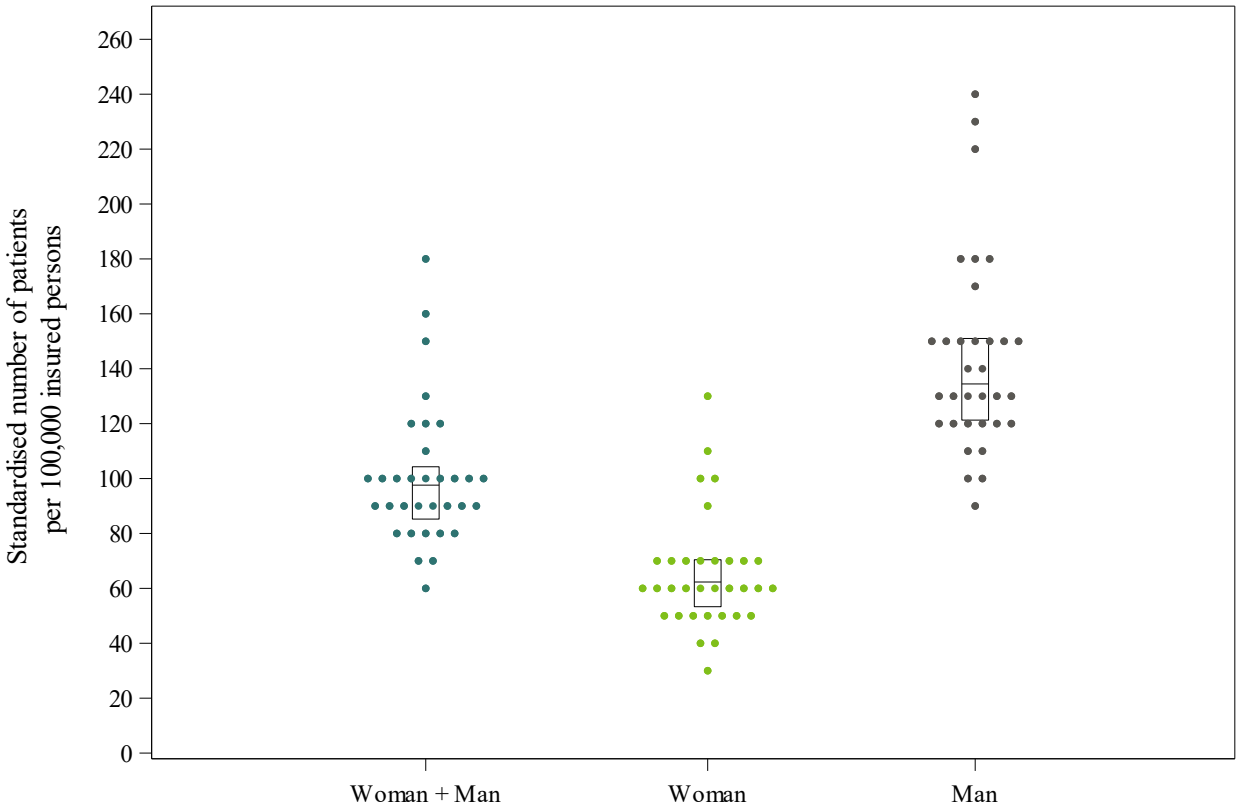

Répartition en « dot plot » des taux de recours standardisés par arrondissement* selon le sexe

Un graphique en **dot-plot** est un graphique de distribution qui est utile pour mettre en évidence des regroupements de données, des trous dans la répartition ainsi que des valeurs extrêmes. Ici, chaque point représente le taux de recours d'un arrondissement* pour toute sa population ou selon le sexe.

Les taux sont arrondis selon la valeur du taux maximal (à l'unité, à la dizaine, à la centaine…) afin de mieux regrouper les valeurs.

Le graphique montre également sous forme de « boîtes » les 25e, 50e et 75e percentiles des taux de recours standardisés non arrondis pour tous les arrondissements*. La ligne du bas de la boîte correspond au 25e percentile tandis que le 75e percentile est représenté par la ligne supérieure. La ligne interne à la boîte correspond au 50e percentile.

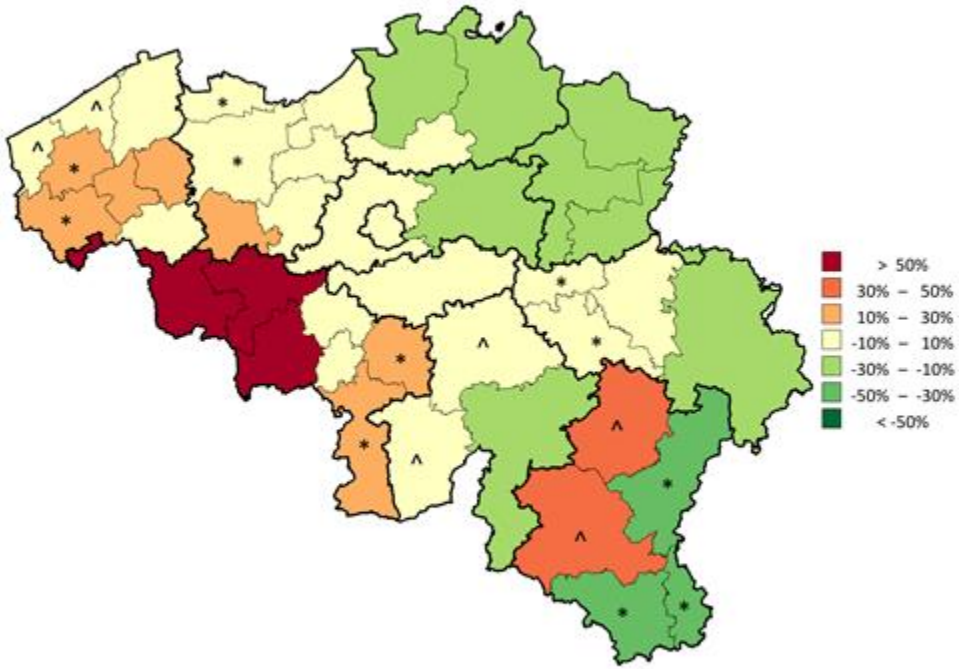

Carte de répartition par arrondissement* des taux de recours standardisés

Sur cette carte de la Belgique, les frontières des arrondissements sont tracées par des lignes fines tandis que les frontières provinciales sont indiquées en lignes épaisses.

Les arrondissements* sont colorés selon une échelle de couleur basée sur le rapport du taux de recours dans cet arrondissement* sur le taux national belge (taux total). Cette comparaison est exprimée en pourcentage : par exemple, 0% si le taux de l'arrondissement* est égal au taux total, 20% si le taux est supérieur de 20% et à -20% si le taux est inférieur de 20%.

Les pourcentages sont calculés sur base des taux standardisés de la dernière année analysée et sont répartis par tranches de 20%. Les couleurs suivantes leur sont attribuées :

Couleur	Catégorie
	Supérieur à 50%
	Entre 30% et 50%
	Entre 10% et 30%
	Entre -10% et 10%
	Entre -30% et -10%
	Entre -50% et -30%
	Inférieur à -50%
	Aucun recours

N.B. : L'interprétation de cette carte est à faire en parallèle au graphe en funnel plot (page suivante).

* Les arrondissements marqués des symboles * ou ^ sont regroupés au sein d'une même province
cf. page 13, Standardisation

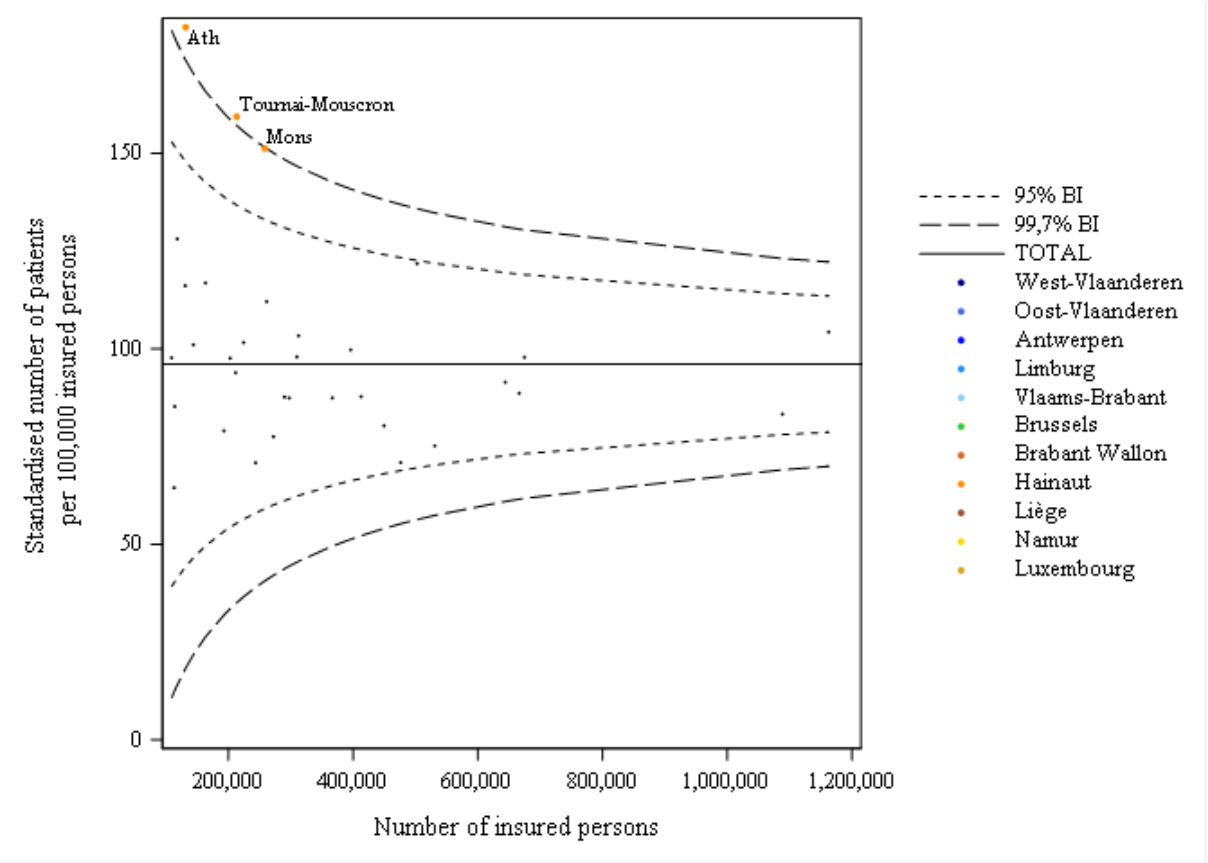

«Funnel plot » des taux de recours standardisés par arrondissement* selon le nombre d'assurés

Dans ce graphique, le taux de recours standardisé dans un arrondissement* est positionné selon la taille de sa population. En plus des points par arrondissement*, des **intervalles de confiance** à 95% et à 99.7% sont également indiqués sur le graphique. Ceux-là dépendent de la taille de la population.

La ligne horizontale épaisse indique le taux de recours standardisé national. Les arrondissements* extrêmes sont identifiés par les valeurs en dehors des intervalles de confiance à 99.7%. Le zone entre les intervalles de confiance à 95% et 99.7% est considéré comme un « warning zone ».

N.B. : L'interprétation de ce graphe est à faire en parallèle de la carte de répartition des taux de recours (page précédente).

G. Dépenses standardisées en soins de santé à charge de l'assurance

	TOTAL
Nombre de prestations par an	*1.428.957*
Dépenses annuelles (€)	*544.558.450*
Coût moyen par patient (€)	48.733,64
Coût moyen par assuré[1] (€)	46,60

[1] Rappel : Les dépenses sont rapportées aux assurés sélectionnés pour l'analyse (cf. section 3.E, Critères de sélection)

		Dépenses standardisées (par assuré[1])	Différence relative par rapport au total
Provinces	Flandre occidentale	49,27 €	5,73%
	Flandre orientale	47,68 €	2,32%
	Anvers	38,11 €	-18,22%
	Limbourg	40,15 €	-13,84%
	Brabant flamand	40,96 €	-12,10%
	Bruxelles	51,61 €	10,75%
	Brabant wallon	41,97 €	-9,94%
	Hainaut	66,18 €	42,02%
	Liège	41,58 €	-10,77%
	Namur	46,33 €	-0,58%
	Luxembourg	49,09 €	5,34%
Régions	Flandre	43,24 €	-7,21%
	Bruxelles	51,61 €	10,75%
	Wallonie	52,05 €	11,70%
	TOTAL	**46,6 €**	

Répartition régionale et provinciale des dépenses standardisées (2025)

[1] Rappel : Les dépenses sont rapportées aux assurés sélectionnés pour l'analyse (cf. section 3.E, Critères de sélection)

Evolution des dépenses par prestation et par code de nomenclature

Codes de nomenclature	2017	2018	2019	2020	2021	2022	2023	2024	2025	% Croissance annuelle moyenne	% Prestations 2025
767594-	234,19	237,86	241,30	245,83	248,65	252,86	269,29	284,38	295,52	2,95%	48,8%
767756-	196,43	199,51	202,44	206,22	208,56	212,20	225,89	238,48	247,86	2,95%	25,8%
767815-767826	97,11	98,60	100,03	101,96	103,12	104,92	111,57	117,81	122,18	2,91%	15,8%
-767701	117,05	118,85	120,57	122,81	124,29	126,38	134,35	141,89	147,88	2,97%	3,4%
767734-	173,80	176,54	179,06	182,53	184,63	187,34	199,66	211,03	219,36	2,95%	3,4%
767616-	234,23	238,07	241,51	246,11	248,79	253,18	269,04	284,93	295,86	2,96%	1,7%
767830-767841	96,99	98,43	100,06	101,83	103,00	104,63	111,46	117,07	121,82	2,89%	0,3%
-767782	117,07	118,63	120,52	122,63	124,16	126,45	134,43	141,78	147,85	2,96%	0,3%
-767804	196,25	199,12	202,26	205,90	208,42	211,99	224,07	237,64	246,78	2,91%	0,3%
767631-	402,97	409,28	415,62	422,86	428,04	435,51	464,07	490,26	508,07	2,94%	0,1%
-767664	234,06	237,31	240,74	244,93	248,08	252,28	267,03	281,74	293,01	2,85%	0,1%
767955-767966		176,96	178,53	182,67	184,77	187,72	200,86	210,85	218,13	3,03%	0,1%
-767723	201,19	204,72	207,71	210,26	213,89	218,19	233,15	244,84	253,69	2,94%	0,0%

Les dépenses moyennes par code de nomenclature et par année sont listées pour les codes retenus en volume (voir section 3.A), pour lesquels des prestations ont été facturées en 2025. Ils sont classés par ordre de fréquence décroissant, selon le pourcentage du volume presté en 2025 (dernière colonne).
Lorsque le nombre de codes de nomenclature concernés est important, la liste se limite à ceux qui atteignent 1 % du volume total.

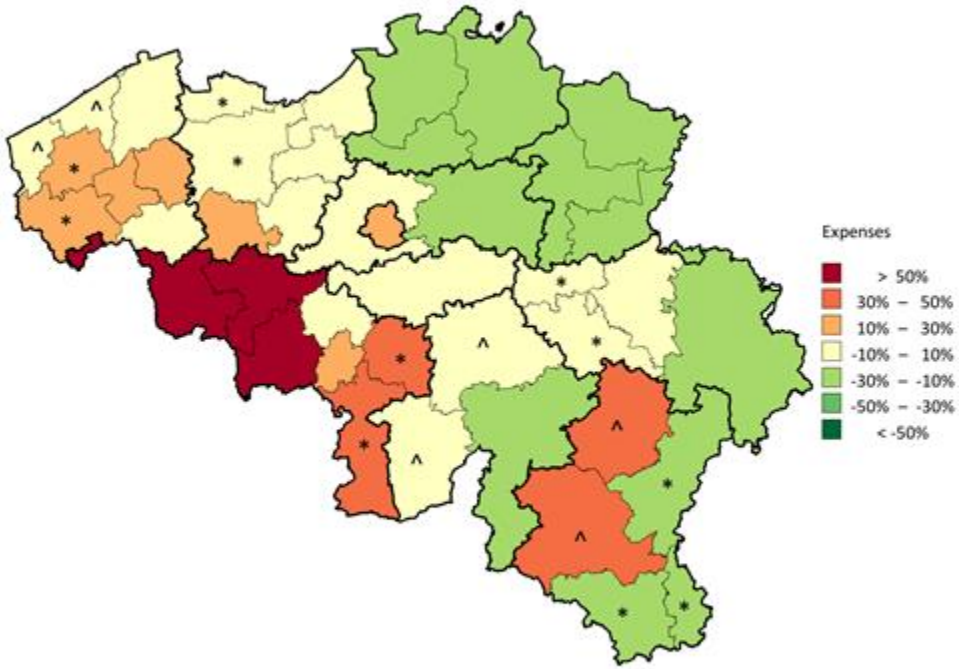

Carte de répartition par arrondissement* des dépenses standardisées (par assuré)

Sur cette carte de la Belgique, les frontières des arrondissements sont tracées par des lignes fines tandis que les frontières provinciales sont indiquées en lignes épaisses.

Les arrondissements* sont colorés selon une échelle de couleur basée sur le rapport des dépenses par assuré dans cet arrondissement* sur les dépenses par assuré nationales (totales) belges. Cette comparaison est exprimée en pourcentage : par exemple, 0% si les dépenses de l'arrondissement* sont égales aux dépenses totales, 20% si les dépenses sont supérieures de 20% et à -20% si les dépenses sont inférieures de 20%.

Les pourcentages sont calculés sur base des dépenses standardisées de la dernière année analysée et sont répartis par tranches de 20%. Les couleurs suivantes leur sont attribuées :

Couleur	Catégorie
	Supérieur à 50%
	Entre 30% et 50%
	Entre 10% et 30%
	Entre -10% et 10%
	Entre -30% et -10%
	Entre -50% et -30%
	Inférieur à -50%
	Aucune dépense

* Les arrondissements marqués des symboles * ou ^ sont regroupés au sein d'une même province
cf. page 13, Standardisation



Sur cette carte les arrondissements* sont colorés selon une échelle de couleur basée sur le rapport des dépenses par patient dans cet arrondissement* sur les dépenses par patient nationales (totales) belges.

Cette comparaison est exprimée en pourcentage:

Couleur	Catégorie
	Supérieur à 50%
	Entre 30% et 50%
	Entre 10% et 30%
	Entre -10% et 10%
	Entre -30% et -10%
	Entre -50% et -30%
	Inférieur à -50%
	Aucune dépense

Carte de répartition par arrondissement* des dépenses standardisées (par patient)

* Les arrondissements marqués des symboles * ou ^ sont regroupés au sein d'une même province
cf. page 13, Standardisation

Dépenses standardisées par patient en 2025 et occurrences de la pratique par patient en 2024 (voir Annexe B), par catégorie démographique

	Dépenses std. estimées par patient		Occurrence par an	Occurrence par an	Occurrence par jour
	(€)	Diff. Relative Tot. (%)	(Prestations)	(Jours)	(Prestations)
TOTAL	48.733,64		129,22	127,33	1,01
Sexe					
Hommes	48.875,85	0,29%	129,40	127,52	1,01
Femmes	48.785,23	0,11%	128,91	127,02	1,01
Régime préférentiel					
Général	47.145,04	-3,26%	128,42	126,54	1,01
Préférentiel	50.577,30	3,78%	130,03	128,14	1,01
Région					
Flandre	48.827,21	0,19%	128,65	126,50	1,02
Bruxelles	49.487,88	1,55%	132,94	130,89	1,02
Wallonie	48.520,83	-0,44%	129,10	127,66	1,01
Age					
00-04	54.017,99	10,84%	138,27	129,82	1,07
05-09	85.202,28	74,83%	129,56	125,00	1,04
10-14	43.856,62	-10,01%	78,73	77,00	1,02
15-19	48.831,90	0,20%	127,59	126,53	1,01
20-24	44.717,31	-8,24%	135,49	133,94	1,01
25-29	44.828,42	-8,01%	134,66	132,22	1,02
30-34	44.787,92	-8,10%	132,98	130,94	1,02
35-39	47.716,63	-2,09%	153,49	151,98	1,01
40-44	49.154,97	0,86%	144,45	142,88	1,01
45-49	44.963,85	-7,74%	134,80	133,18	1,01
50-54	50.694,06	4,02%	139,24	137,83	1,01
55-59	49.054,26	0,66%	132,81	130,74	1,02
60-64	50.192,09	2,99%	138,61	136,58	1,01
65-69	49.642,20	1,86%	134,34	132,37	1,01
70-74	47.823,74	-1,87%	125,81	123,70	1,02
75-79	48.397,67	-0,69%	125,65	123,87	1,01
80-84	48.772,36	0,08%	122,85	120,99	1,02
85-89	49.275,00	1,11%	124,52	122,58	1,02
90-94	49.128,60	0,81%	122,11	120,50	1,01
95+	56.027,05	14,97%	104,32	103,00	1,01

5. ANNEXES

A. Analyse de la variance (ANOVA), hors Bruxelles

Significativité statistique des différences observées en 2025		
Selon la région ?	Non	NS
Selon le sexe ?	Oui	***
Selon le régime de remboursement ?	Oui	***
Selon le sexe et par région ?	Oui	*
Selon le régime de remboursement et par région ?	Non	NS
Selon le sexe et par régime de remboursement ?	Oui	***
Selon le sexe et le régime de remboursement et par région ?	Non	NS

Afin d'évaluer la significativité des différents effets, un modèle linéaire mixte ANOVA a été appliqué sur les données des arrondissements* des régions wallonne et flamande, après standardisation par rapport à l'âge. Le modèle inclut les facteurs région, sexe et régime de remboursement, (effets principaux) ainsi que toutes les interactions à deux effets et l'interaction à trois effets en facteur fixe.

Pour une interprétation correcte de l'analyse, l'effet de l'interaction à trois effets (dernière ligne du tableau) devrait d'abord être interprétée, puis les interactions à deux effets et enfin par les effets principaux. Si l'interaction à trois effets est significative, chaque interprétation devrait se faire à ce niveau, tandis que les interactions à deux niveaux et les effets principaux ne devraient pas être interprétés. Si l'interaction à trois niveaux n'est pas significative, la significativité des interactions à deux effets devrait être vérifiée. Chaque effet qui fait partie d'une interaction significative devrait être interprété à partir de l'interaction et pas au niveau de l'effet principal. Ce n'est qu'au cas où un effet principal ne fait pas partie d'une interaction significative que l'interprétation se fait directement au niveau de l'effet principal.

Les **astérisques** représentent le degré de significativité statistique des tests : ***** Valeur P ≤ 0,05 / ****** Valeur P ≤ 0,01 / ******* Valeur P ≤ 0,001 et NS pour un résultat non-significatif.

B. Fréquence des occurrences de la pratique (par patient)

Nombre moyen de prestations par jour par patient : 1,01

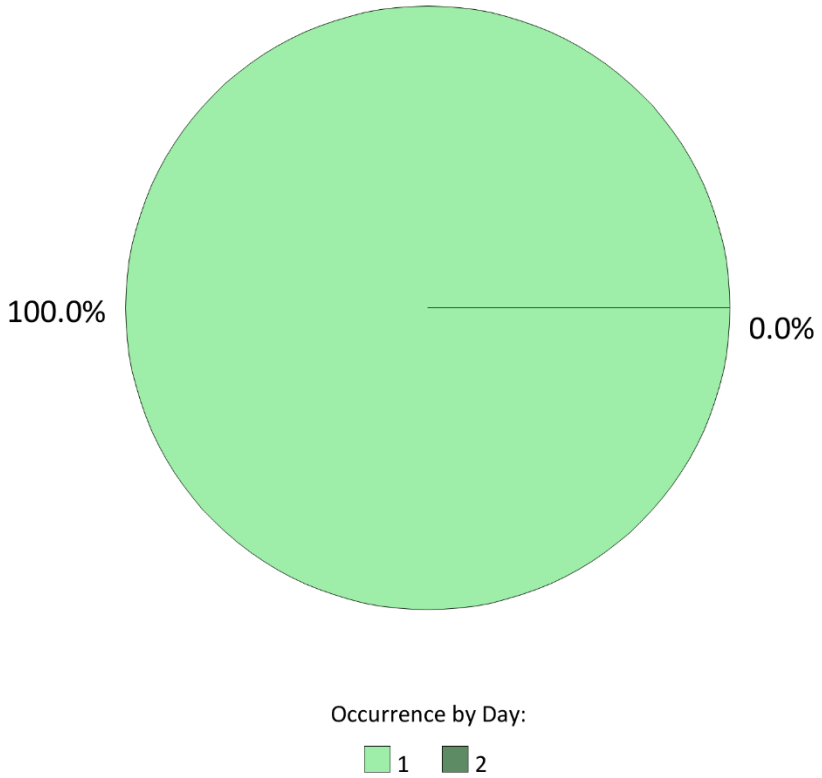

Répartition des jours-patients selon l'occurrence de la pratique par jour (2024)

Il arrive que plusieurs codes (similaires ou différents) relatifs à une même pratique soient facturés le même jour pour un même patient.

Ce diagramme circulaire présente la répartition des jours-patients selon le nombre de prestations réalisées un même jour chez un même patient.

Ces analyses de fréquence des occurrences sont réalisées sur l'année **2024** à partir des bases de données suivantes : Documents P, ADH et SHA.

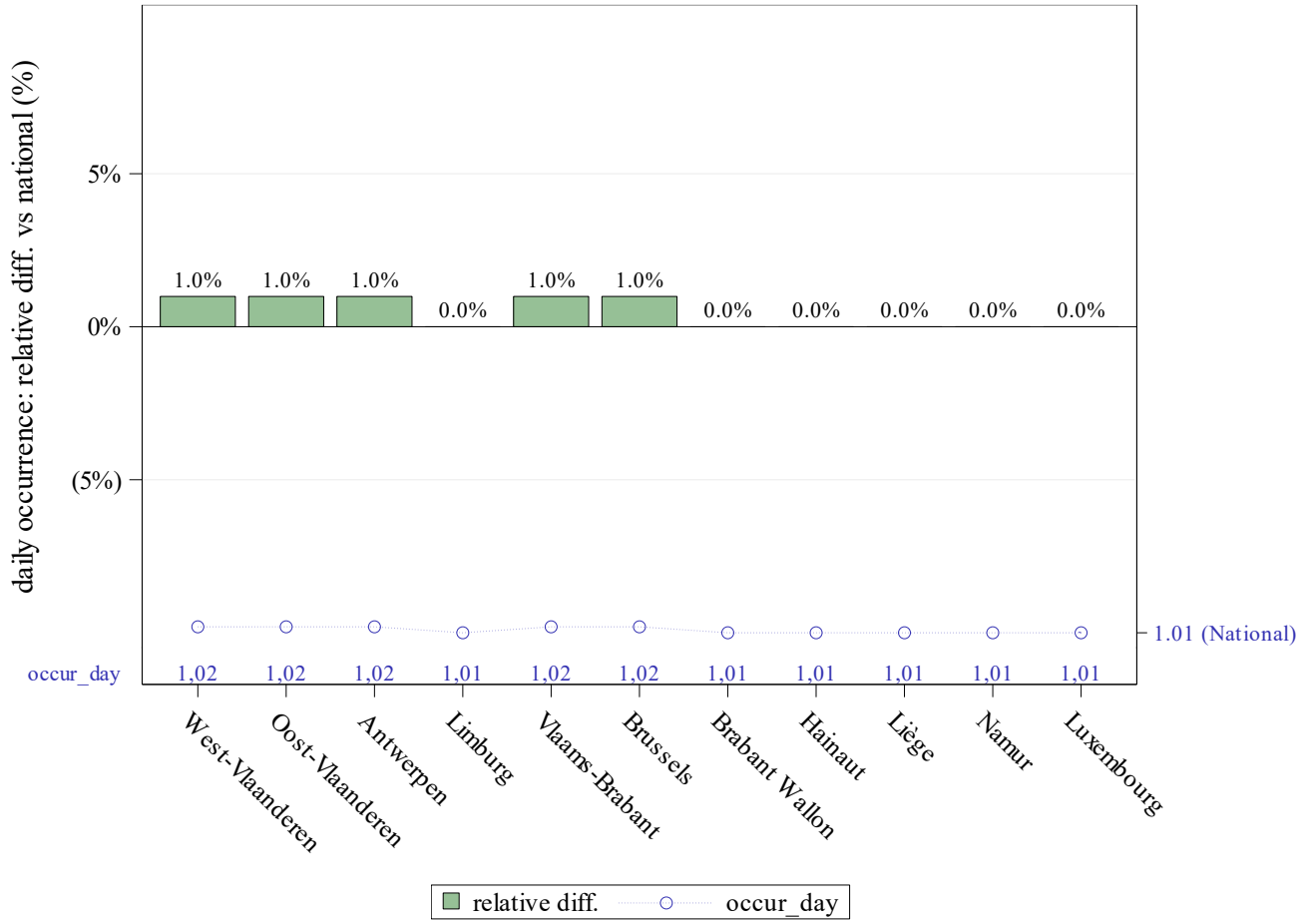

Nombre moyen de prestations par jour par patient par province et variation par rapport à la moyenne nationale (2024)

Nombre de jours moyen par patient sur l'année : 127,33

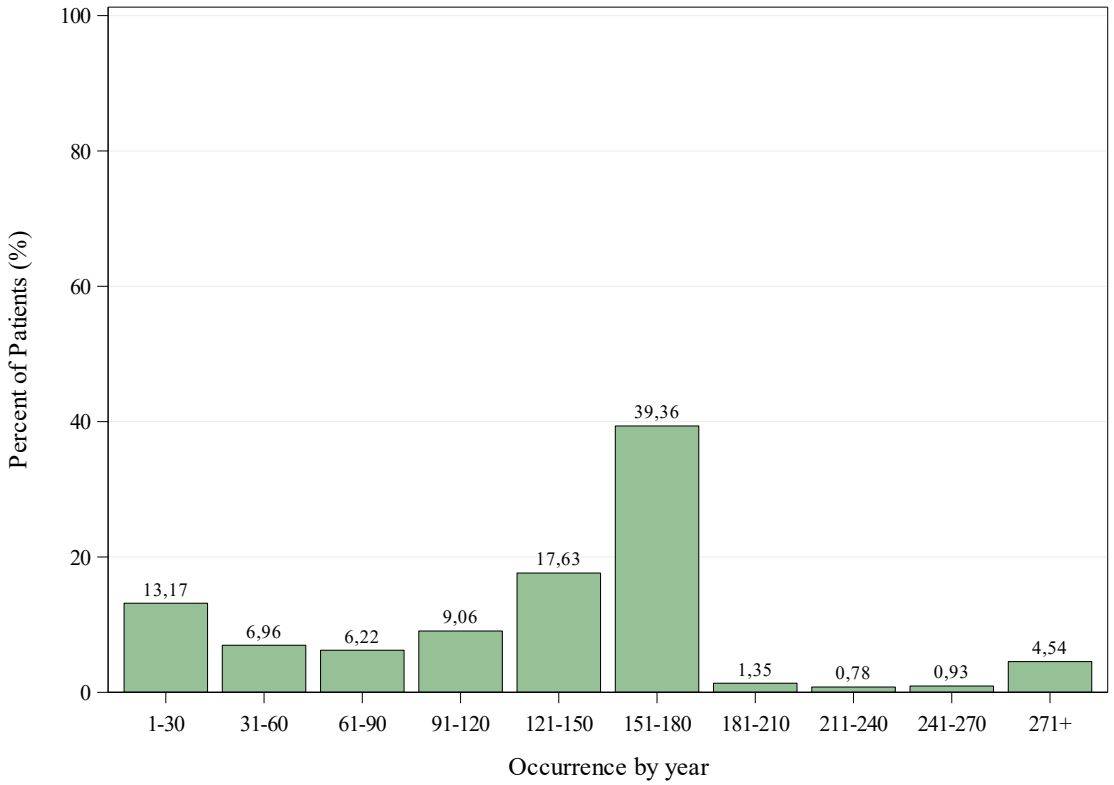

Répartition des patients selon l'occurrence de la pratique sur l'année (2024)

Après prise en compte de l'occurrence par jour, il arrive aussi qu'une ou plusieurs prestations d'une même pratique soient facturées plusieurs jours différents pour le même patient au cours de la même année.

Cet histogramme présente la répartition des patients selon l'occurrence de la pratique sur l'année (qui n'inclut pas l'occurrence par jour).

L'année **2024** a été prise en compte pour calculer l'occurrence des prestations (à partir des bases de données suivantes : Documents P, ADH et SHA).

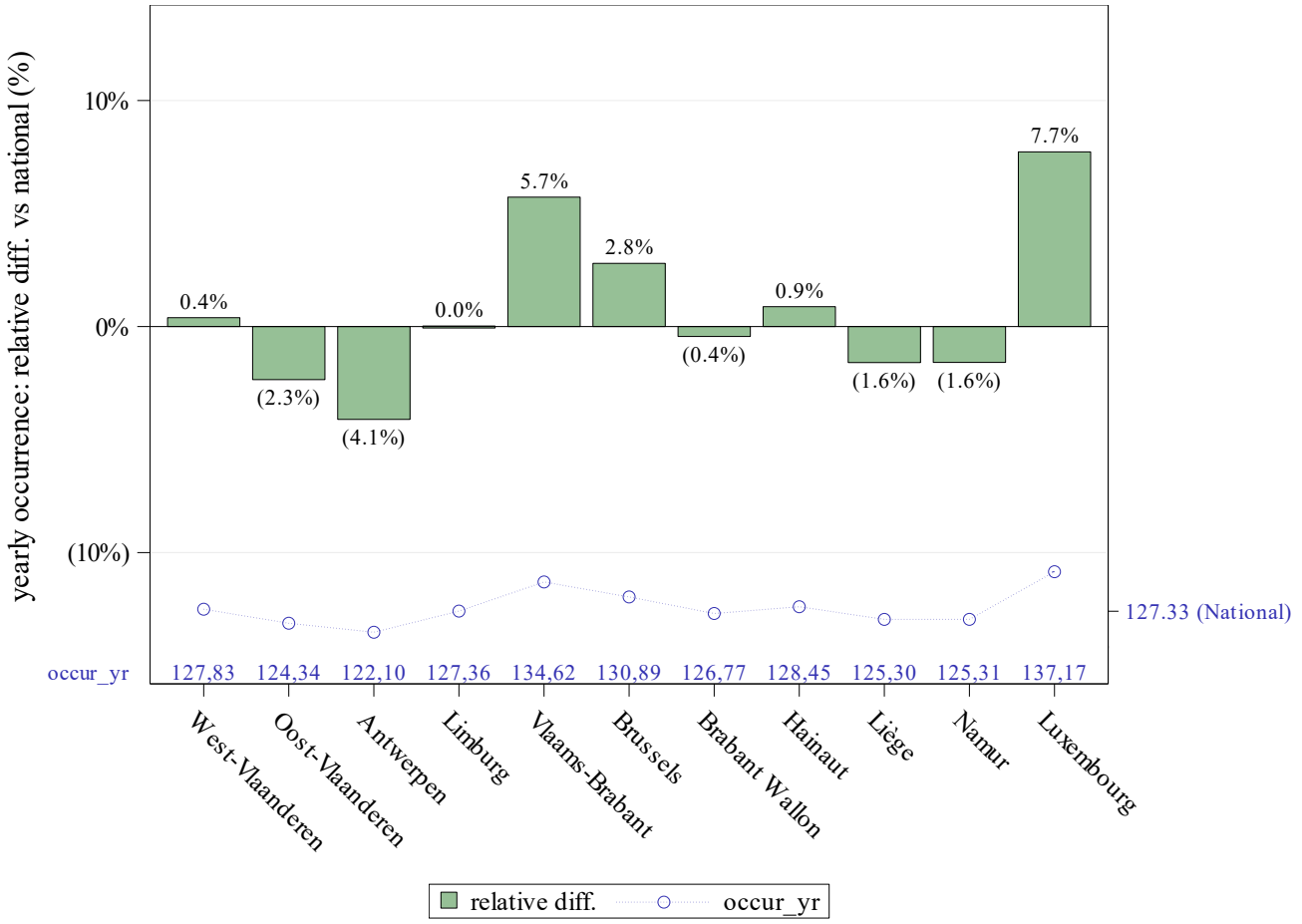

Nombre de jours moyen par patient sur l'année par province et variation par rapport à la moyenne nationale (2024)

C. Types de prise en charge du patient

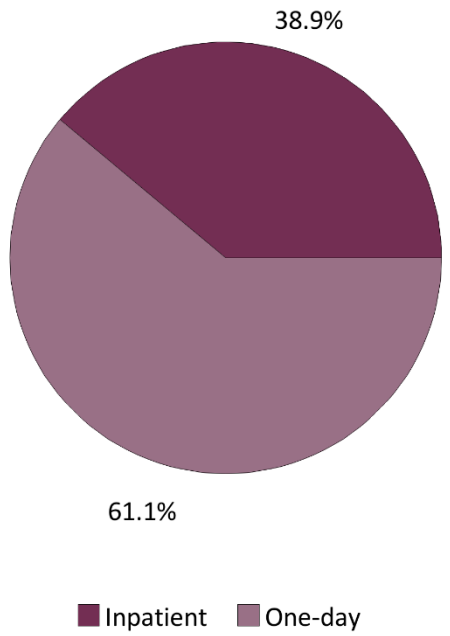

Répartition des types de prise en charge en 2024

Types de prise en charge	
Ambulatoire (privé)	0,0%
Ambulatoire (polyclinique)	0,0%
Hospitalier (de jour)	61,1%
Hospitalier (séjour)	38,9%

En complément au chapitre abordant le taux de prise en charge ambulatoire (cf. section 4.C), l'analyse des types de prise en charge du patient peut être affinée en identifiant les sous-secteurs de soins ambulatoires (privé et polyclinique) et hospitaliers (hospitalisation de jour ou classique).

Ces présentes analyses sont réalisées sur l'année 2024 à partir des bases de données suivantes : Documents P, ADH et SHA.

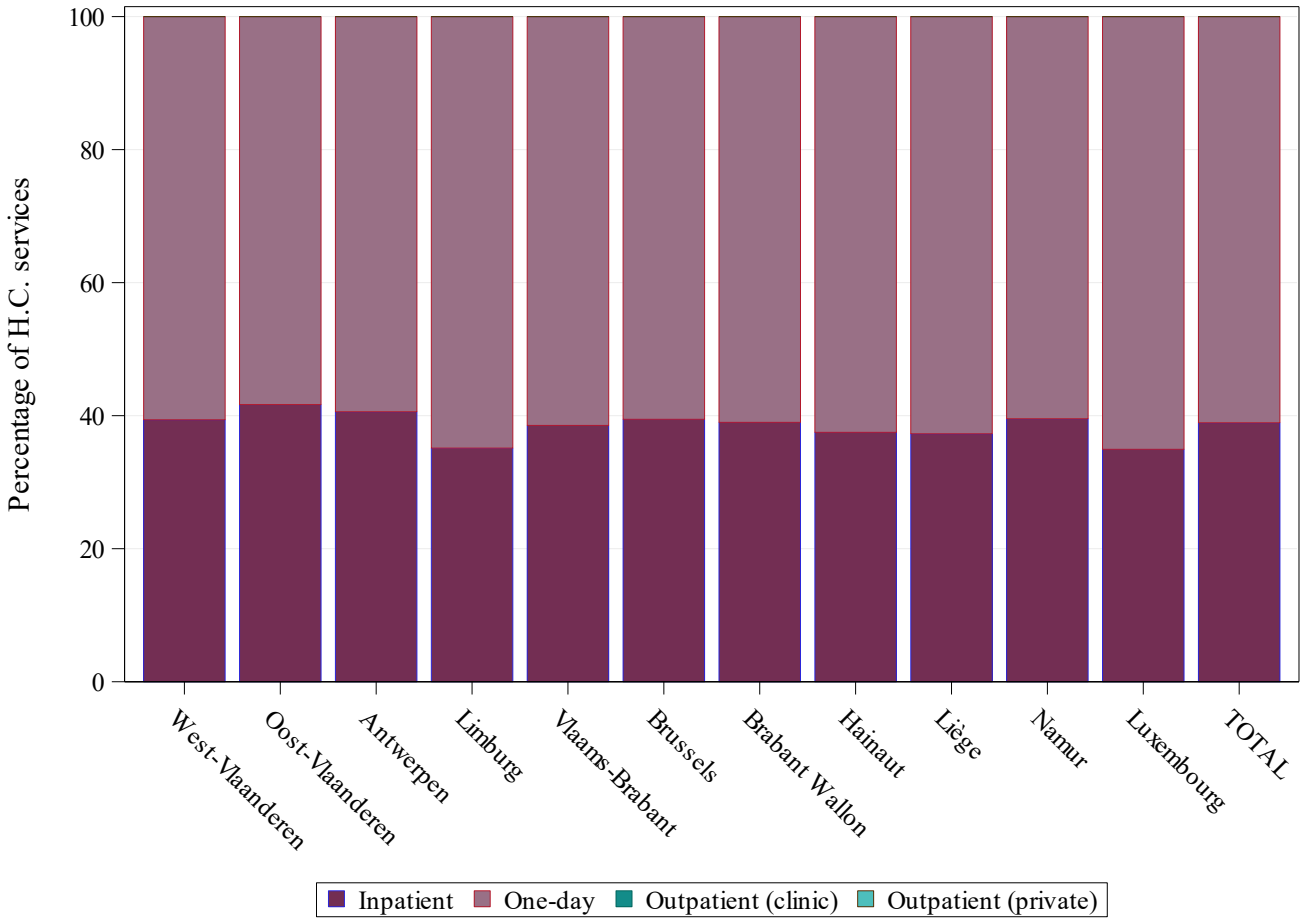

Répartition des types de prise en charge par province (2024)

D. Variations de codage et alternatives de la pratique

➔ Variations dans le codage :

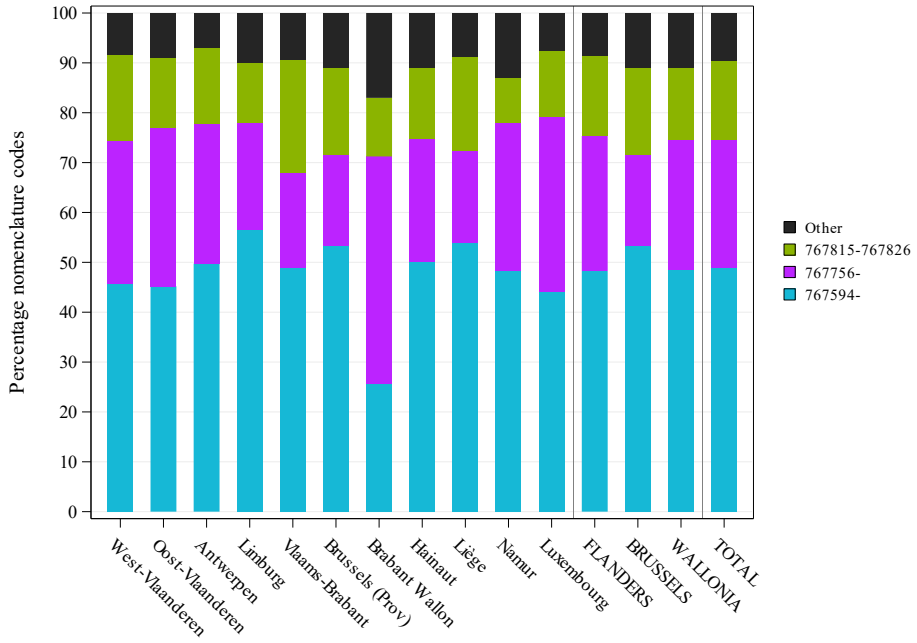

Répartition en volume des codes de nomenclature

Codes combinés	Libellé
Other	Autres codes
767815-767826	Dialyse péritonéale à domicile
767756-	Autodialyse
767594-	Hémodialyse ambulatoire en hôpital

Significativité	Par région	Par province
Recours aux **Codes de nomenclature**[1]	***	***

Les **astérisques** représentent le degré de significativité statistique du test Chi-carré avec les valeurs suivantes : * Valeur P ≤ 0,05 / ** Valeur P ≤ 0,01 / *** Valeur P ≤ 0,001. Les mentions **NS** et **NA** indiquent respectivement que les variations sont non significatives ou non applicables.

[1] Le calcul de significativité est réalisé ici en comparant les différences géographiques de recours aux différents codes de nomenclature pour coder la pratique.

➔ **Variations dans les alternatives de pratique :**

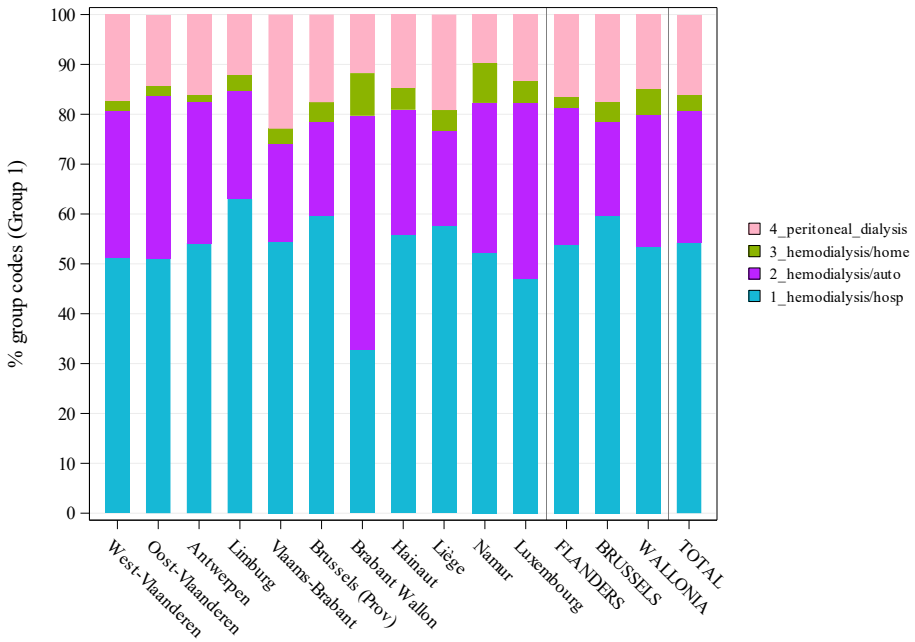

Répartition des choix des alternatives de pratique

Codes combinés	Regroupements
767815-767826	4_peritoneal_dialysis
767830-767841	4_peritoneal_dialysis
767734-	3_hemodialysis/home
-767782	2_hemodialysis/auto
-767804	2_hemodialysis/auto
767756-	2_hemodialysis/auto
-767664	1_hemodialysis/hosp
-767686	1_hemodialysis/hosp
-767701	1_hemodialysis/hosp
-767723	1_hemodialysis/hosp
767594-	1_hemodialysis/hosp
767616-	1_hemodialysis/hosp
767631-	1_hemodialysis/hosp
767955-767966	1_hemodialysis/hosp

Significativité	Par région	Par province
Choix des **Alternatives de pratique**	***	***

Selon la nature de la pratique et les outils d'analyse disponibles, il peut être possible d'identifier et de définir des alternatives pour la réalisation de cette pratique. Dans ce cas, les codes de nomenclature définis pour l'analyse de la pratique sont regroupés dans l'objectif d'analyser si les choix de ces alternatives sont homogènes ou non à travers le territoire. Le calcul de significativité affiché dans le tableau est réalisé en comparant ces groupes de codes entre eux.